PLANO
DE CONTINGÊNCIA E PROTEÇÃO

CONTRA O SARS-CoV-2
(CORONAVÍRUS)

NAVEGANTES

2020

INTRODUÇÃO

A pandemia de Coronavírus (SARS-CoV-2) tem causado grande preocupação em todas as pessoas, não só em nosso município, mas no Brasil e no mundo. Enquanto pesquisadores de institutos renomados fazem observações diárias sobre o novo vírus e o retorno à vida “normal” vai se tornando uma realidade palpável, sabemos que o combate está diretamente ligado às medidas de higiene pessoal e limpeza dos ambientes. Depois de algum tempo lendo e estudando diversos materiais informativos e de pesquisa sobre o novo vírus, apresentamos às famílias navegantes e a toda a comunidade escolar o plano de ação que deverá ser seguido por cada grupo envolvido no plano de retomada, a saber: escola, colaboradores, pais e alunos. Sabemos que cada um tem sua responsabilidade e acreditamos que, se cada grupo seguir as instruções no combate do SARS-CoV-2, nosso retorno ao convívio escolar será motivo de grande alegria.

NAVEGANTES

1

MEDIDAS PREVENTIVAS A SEREM ADOTADAS PELA ESCOLA, COLABORADORES, ALUNOS E FAMILIARES

MEDIDAS GERAIS QUE SERÃO ADOTADAS PELA ESCOLA

- Fechamento das bibliotecas físicas, evitando eventual contaminação pelo manuseio dos livros.
- Vedação de uso de bebedouros que permitem ingestão direta de água, sendo permitido o uso do bebedouro somente para enchimento de garrafas.
- Higienização de brinquedos antes de serem utilizados pelo aluno, com proibição de brinquedos de pano.
- Abastecimento periódico dos dispensers de sabão líquido e papel toalha.
- Disponibilização em cada ambiente e em cada sala de aula de recipiente com álcool em gel para utilização.
- Capacitação da equipe de colaboradores e a realização de reuniões preferencialmente de forma virtual.
- Afixação de posteres e avisos incentivando a lavagem das mãos.
- Identificação e afastamento imediato de colaboradores ou alunos que apresentem sintomas compatíveis com o coronavírus.
- Atendimento de pais e equipe multiprofissional que acompanha os alunos (psicólogos, fonoaudiólogos, psicopedagogos, etc) de forma remota, reduzindo o máximo possível de entrada de pessoas na escola.
- Uso de máscaras para a entrada na escola; em relação ao colaborador, a Escola disponibilizará 3 máscaras de pano; 1 shield por funcionário. Uso de óculos de proteção pelo pessoal da limpeza.

MEDIDAS ESPECÍFICAS A SEREM ADOTADAS PELA ESCOLA

- Medir a temperatura de cada colaborador e aluno antes de entrar nas dependências da Escola com Termômetro Digital ou Infravermelho de Testa, não permitindo a entrada de pessoas que apresentem temperatura acima de 37ºC (embora seja considerado febre acima de 37,8ºC, entende-se necessária a existência de margem de segurança).
- Disponibilizar no portão de entrada da escola um “tapete desinfetante” embebido no MULTI BAC, tornando obrigatório a higienização da sola do sapato a toda pessoa que entrar dentro da Escola, bem como álcool em gel nas mãos, que estará disponível à entrada da escola.
- Orientar o aluno com mais de 3 anos a higienizar, ao chegar em sala de aula, sua carteira, cadeira e mochila.
- Orientar os colaboradores e alunos (familiares) para que permaneçam em casa no caso de apresentarem sintomas compatíveis com COVID-19, retornando somente com aval médico e documento comprobatório (atestado ou resultado de exame negativo).
- Orientar sobre a importância de evitar o contato físico como cumprimentos com mãos e beijos.
- Redobrar a frequência de limpeza em locais de grande circulação, mantendo os ambientes arejados.
- Exigir que terceiros (cantina, limpeza, segurança) adotem todas as medidas de segurança aqui previstas.
- Designar sala de isolamento para permanência de aluno ou colaborador que apresentar qualquer sintoma de COVID-19 durante o período em que estiver na escola.
- Orientar a equipe para dispor os assentos com 1 metro de distância.
- Orientar fornecedores em geral que façam suas entregas de produtos, preferencialmente, fora do horário das aulas e portando máscaras.
- Orientar sempre quanto à importância de se manter etiqueta respiratória.

MEDIDAS A SEREM ADOTADAS PELOS COLABORADORES

- Usar máscaras no ambiente de trabalho e orientar seu aluno (maior de 02 anos) para adotar esta medida.
- Comunicar a Escola sempre que apresentar febre, tosse ou qualquer dificuldade respiratória (mesmo que pouca), devendo procurar assistência médica e manter o isolamento domiciliar até confirmação ou não quanto ao contágio por COVID-19.
- Deixar medir sua temperatura antes de adentrar as dependências da Escola.
- Praticar e orientar todos ao seu redor quanto à etiqueta respiratória (ao tossir ou espirrar, cobrir a boca e o nariz com o cotovelo ou com lenço descartável; oriente seus alunos a isso).
- Evitar contato físico: apertos de mãos, beijos e abraços.
- Orientar os alunos quanto a formas descontraídas de cumprimento sem se tocar.
- Procurar manter o distanciamento mínimo de 1 metro; quando isto não for possível, higienizar constantemente as mãos.
- Evitar aglomerações e orientar seus alunos quanto ao distanciamento.
- Lavar as mãos com regularidade e orientar seus alunos a esta prática.
- Evitar tocar os olhos, nariz e boca sem ter higienizado as mãos e orientar seus alunos a esta prática.
- Não compartilhar e orientar os alunos a não compartilharem objetos de uso pessoal (caneta, lápis, borracha, etc).
- Manter os ambientes bem ventilados nos locais de trabalho, mesmo que com ar condicionado.
- Evitar contato próximo com pessoas doentes.
- Evitar o uso de adornos dentro da escola (colares, pulseiras, brincos e aneis grandes) e utilizar sapatos fechados.
- Higienizar diariamente celulares, relógios e óculos.
- Colocar o uniforme dentro da Escola, evitando que a roupa a ser utilizada no ambiente escolar seja a mesma com que se deslocou até a Escola.

MEDIDAS A SEREM ADOTADAS PELOS ALUNOS

- ☑ Fazer uso de máscaras no ambiente escolar (somente alunos maiores de 02 anos).
- ☑ Deixar auferir sua temperatura sempre que adentrar o espaço escolar.
- ☑ Não vir para escola caso apresente febre, tosse ou dificuldade respiratória (mesmo que pouca).
- ☑ Informar a escola imediatamente em caso de confirmação da doença em qualquer pessoa da família que tenha tido contato com o aluno ou escola.
- ☑ Evitar o contato físico como cumprimentos com mãos, abraços e beijos.
- ☑ Criar formas descontraídas de cumprimento sem se tocar.
- ☑ Evitar brincadeiras que promovam aglomeração.
- ☑ Trazer diariamente sua necessaire devidamente identificada contendo: uma máscara, um pano multiuso descartável (que deverá ser para higienização da sua carteira e um pump ou borrifador com álcool em gel (ou líquido) 70%.
- ☑ Higienizar sua carteira, cadeira e bolsa diariamente, ao chegar na Escola (alunos maiores de 03 anos).
- ☑ Sempre que possível, ficar a 1 metro de distância de seus amigos e professores.
- ☑ Manter sempre etiqueta respiratória.
- ☑ Não levar para a escola brinquedos/bonecas de pano ou que não possam ser integralmente higienizados.
- ☑ Evitar o uso de adornos dentro da escola (colares, pulseiras, brincos e aneis); estes adornos podem ser fonte de foco.
- ☑ UTILIZAR BOLSAS/MOCHILAS QUE PERMITAM A HIGIENIZAÇÃO COM ÁLCOOL;.
- ☒ **NÃO** UTILIZAR MOCHILAS DE PANO E ADORNOS NAS MOCHILAS.
- ☑ Higienizar diariamente celulares, relógios e óculos.
- ☑ Higienizar as mãos: na chegada, ao tocar na face, antes das refeições e depois do banheiro.
- ☑ Utilizar sapatos fechados.

Srs. Pais: entendam que as cadeiras e carteiras utilizadas por seus filhos na Escola serão higienizadas antes de chegarem; no entanto, a **MUDANÇA DE HÁBITO** exige que seus filhos aprendam a fazer a higienização deles, com o auxílio do professor, sendo esta uma atividade integrante da proposta educacional.

MEDIDAS A SEREM ADOTADAS PELOS PAIS

- Medir a temperatura de seu filho antes de enviá-lo para a Escola; se a temperatura for superior a 37ºC, mantenha seu filho em casa. POR QUESTÃO DE SEGURANÇA, A ESCOLA NÃO PERMITIRÁ A ENTRADA DE ALUNOS QUE TENHAM TEMPERATURA ACIMA DA INDICADA.
- Manter sua casa e o carro que transporta seu filho (a) (s) até a escola sempre higienizado.
- Não enviar seu filho (a) (s) à escola caso apresente febre, tosse ou dificuldade respiratória (mesmo que pouca), devendo ficar em casa e retornar à escola somente com aval médico e documento comprobatório (atestado).
- Informar a escola imediatamente em caso de confirmação da doença em qualquer pessoa da família que tenha tido contato com o aluno ou escola.
- Orientar seu filho da importância do uso de máscaras no ambiente escolar.
- Orientar seu filho sobre a importância de evitar o contato físico como cumprimentos com mãos, abraços e beijos.
- Orientar e sugerir a seu filho formas descontraídas de cumprimento sem se tocar.
- Entender que as reuniões presenciais com os profissioanais da Escola ocorrerão somente em casos extremos, pois serão priorizadas as reuniões virtuais.
- Providenciar necessaire devidamente identificada para seu filho contendo: uma máscara, um pano multiuso descartável QUE DEVERÁ SER REPOSTO DIARIAMENTE para higienização da sua carteira e um pump de álcool gel ou borrifador com alcool líquido 70% para uso individual.
- Orientar seu filho sobre a importância de não entrar na escola sem ter usado o “tapete desinfetante” de limpeza de solas de sapatos na entrada da escola.
- Orientar seu filho para que mantenha, sempre que possível, distância de 1 metro de seus amigos e professores.
- Informar aos profissionais que atendem o aluno externamente (psicólogos, fono, fisio, psicopedagogos) que a Escola promoverá atendimento dos mesmos de forma virtual (plataforma, videoconferência ou telefone).
- Orientar seu filho sempre quanto à importância de se manter etiqueta respiratória.
- Orientar seu filho para tomar banho após chegar da escola.
- Adotar medidas para a imunização das crianças, especialmente em relação à vacina da gripe.

2

OUTRAS AÇÕES ADOTADAS PELA ESCOLA PARA MINIMIZAR O RISCO DE TRANSMISSÃO

RODÍZIO DE ALUNOS

Para evitar aglomerações, a Escola reduzirá a quantidade de alunos em sala de aula. Para isso trabalharemos em estações de aprendizagem em locais distintos fazendo uso dos inúmeros espaços na nova sede.

Entendemos que alguns pais optarão por **não** enviar seus filhos, neste momento, para participar de aulas presenciais. Caso a família decida, futuramente mudar sua opção, DEVERÁ AVISAR A ESCOLA com **72 horas** ÚTEIS de antecedência, para possibilitar a reorganização das turmas.

Para atender as recomendações das autoridades sanitárias, a Escola **REDUZIRÁ** o número de alunos em sala, a fim de possibilitar o distanciamento mínimo de **1 metro** entre os alunos. Com isto, enquanto perdurar a pandemia, as turmas serão assim dimencionadas:

1. A divisão de turmas e o rodízio de alunos somente ocorrerá se o número de alunos confirmados para as atividades presenciais não permitir o distanciamento mínimo de 1 metro em sala de aula.

2. O rodízio de alunos será possível enquanto enquanto persistirem as exigências pelas autoridades responsáveis pela saúde pública e, após esta, se a Escola entender recomendável.

No início das aulas presenciais o rodízio poderá não ser necessário se o número de alunos que participarão das aulas presenciais permitir o distanciamento; todavia, a partir do momento que mais alunos retornem para atividades presenciais, o rodízio poderá ser necessário.

ESCALONAMENTO DOS HORÁRIOS DE ENTRADA E SAÍDA

Para evitar aglomeração, os horários de entrada e saída das crianças SERÃO **ALTERNADOS** como segue:

TURMA	ENTRADA	SAÍDA
Berçário e EI2	**9:00**	**17:00**
EI3	**9:15**	**17:15**
EI4 e EI5	**9:30**	**17:30**

Os alunos só devem ser trazidos à escola no máximo 15 minutos antes do horário de entrada em sala de aula.

●Na chegada, os alunos serão encaminhados diretamente para suas salas; e, na saída, a liberação da criança será feita do mesmo modo, tendo no máximo 15 min de tolerância após o horário de saída acima estabelecido para que os pais as busquem. Pedimos a gentileza da pontualidade, pois esse será um elemento importantíssimo para evitar aglomerações.

● O interagir e brincar é muito importante, assim, a Escola internamente administrará atividades ao ar livre ou que permitam o desenvolvimento da parte lúdica, mas de forma escalonada; os alunos continuarão tendo seus momentos de descontração, porém cada turma em seu horário específico.

● A escola entende que há pais que, por motivo de trabalho, deixam seus filhos na escola das **7h30 às 18h15**. Porém, tal prática deverá ser revista. A escola mantém um registro dessas famílias; portanto, cada família que se enquadre nessa prática será contatada para os ajustes necessários.

● Nenhuma família que NÃO TENHA NECESSIDADE de deixar seu filho na escola por um tempo prolongado, deverá fazê-lo.

AUXÍLIO DE CRIANÇAS NA DESCIDA/ ENTRADA DO CARRO

No Navegantes promovemos a autonomia das crianças e incentivamos a presença das famílias na escola. No entanto, devido às atuais circunstâncias, a entrada de familiares na escola será **restrita e não frequente**. Portanto, segue o novo protocolo de **embarque e desembarque**. Sugerimos que vocês conversem com seus filhos sobre essa nova prática da escola para evitar surpresas desagradáveis e frustrações para as crianças no momento da entrada.

Para agilizar o embarque e desembarque de alunos, ESPECIALMENTE DE CRIANÇAS PEQUENAS QUE UTILIZAM CADEIRINHAS, existirão colaboradores que promoverão o auxílio, observando o seguinte protocolo:

1. Higienização das mãos do colaborador;

2. Auxilio à criança ao descer (ou retirada da criança da cadeirinha);

3. Nova higienização das mãos pelo colaborador, antes de auxiliar outra criança.

REFEITÓRIO

As refeições do Berçário – EI2 serão servidas no estilo prato feito no refeitório específico para crianças dessa idade.

As mesas para ocupação/cadeirões serão espaçados, para possibilitar o distanciamento mínimo de 01 (um) metro entre os alunos/ colaboradores.

As refeições do EI3-EI4 e EI5 serão servidas no estilo prato feito no refeitório principal da escola.

As mesas para ocupação serão espaçadas, para possibilitar o distanciamento mínimo de 01 (um) metro entre os alunos/ colaboradores.

O lanche poderá ser tomado no pátio, com horários intercalados ou em ambientes externos diversos de forma que se mantenha o espaçamento entre alunos de mais de uma turma.

ALUNOS EM CONDIÇÕES DE VULNERABILIDADE/COMORBIDADES

Dentro da Escola é possível existir alunos que se enquadrem em condições de vulnerabilidade, seja por apresentarem comorbidades, seja por se enquadrarem como pessoas com necessidades especiais.

Sabemos que dependendo do tipo de necessidade especial ou comorbidade apresentada pelo aluno poderá ser recomendável que este não participe, por ora, das atividades presenciais. Por isso, neste período de pandemia a Escola adotará o seguinte PROTOCOLO:

1. A Escola, família e equipe que atende externamente o aluno deverão avaliar a pertinência do desenvolvimento de atividades presenciais ou não presenciais, podendo a Escola ofertar atividade domiciliar ou por via remota, enquanto perdurar a situação crítica.

2. A Escola poderá optar pelo oferecimento de ensino remoto quando entender que a participação do aluno poderá gerar risco a este, aos colaboradores ou aos demais alunos, especialmente nos casos dos alunos que dependem de contato físico constante para desenvolvimento de suas atividades.

3. A participação em atividade presencial do aluno com deficiência (mormente nos casos em que a deficiência afeta o quadro imunológico) ou que apresente comorbidade importante (neuropatias, encefalopatias, cardiopatia grave, asmáticos, entre outros) SOMENTE SERÁ EFETUADA MEDIANTE AUTORIZAÇÃO MÉDICA.

ALUNOS CUJAS FAMÍLIAS OPTEM PELO NÃO COMPARECIMENTO À ESCOLA

A Escola tem consciência que muitos pais optarão por não encaminhar seus filhos para a realização de atividades presenciais e desde já manifesta seu respeito a esta decisão.

Diante desta situação, a Escola poderá ofertar opções de atividades com uso de plataformas e a participação do aluno será considerada para fins de avaliação de seu desenvolvimento e frequência.

Poderão ser oferecidas sessões de tutoria pedagógica quinzenal pela Coordenação Pedagógica e/ou professora para as famílias que assim desejarem, com o intuito de manterem a rotina de estudo de seus filhos dentro dos princípios pedagógicos do Navegantes.

3

PROTOCOLO A SER SEGUIDO PELA ESCOLA NO CASO DE ALGUM COLABORADOR OU ALUNO APRESENTAR SINTOMAS COMPATÍVEIS COM A COVID-19

Sabemos que a Escola e as famílias adotarão todos os mecanismos para evitar a propagação da COVID-19. No entanto, segundo o Ministério da Saúde, a COVID-19 já está em estágio de transmissão comunitária, tornando possível a ocorrência de contágio apesar de todos os cuidados.
Por isso, se algum aluno ou colaborador apresentar sintomas compatíveis com a COVID-19, a Escola adotará o seguinte protocolo:

1. Afastar o aluno ou colaborador ao primeiro sintoma compatível com COVID-19 (tosse, febre, dificuldade respiratória) apresentado, para evitar o contato com outras pessoas.

2. Caso o sintoma se manifeste durante o período em que o aluno esteja na escola, o mesmo será deixado em sala de isolamento destinada a esse fim, até a chegada dos pais; o colaborador também poderá aguardar nesta sala, até a chegada de algum familiar, caso prefira não utilizar transporte regular.

3. Higienizar todos os locais em que o aluno ou colaborador tenha passado, mantendo-os arejados.

4. Identificar todas as pessoas que mantiveram contato com o aluno ou colaborador com quadro suspeito de COVID-19;

a. No caso de alunos, os demais pais da turma serão avisados, para que passem a observar seus filhos quanto a apresentação de eventuais sintomas;
b. Do mesmo modo, haverá orientação ao colaborador quanto à esta observação;

5. Orientar a pessoa com quadro suspeito a procurar serviço médico, a fim de confirmar ou descartar o diagnóstico:

a. Havendo confirmação de COVID-19, todas as pessoas que tiveram contato com ele na Escola serão informadas para que mantenham quadro de observação ou de isolamento social, conforme restar definido pelos profissionais de saúde que atenderam o aluno ou colaborador com quadro confirmado;
b. Não havendo confirmação de COVID-19, todos poderão retornar para as atividades normais, salvo se outra for a orientação do profissional médico que atender este aluno ou colaborador;

6. Disponibilizar ao aluno em isolamento atividades não presenciais para serem realizadas de forma remota.

OBS: O RETORNO DO COLABORADOR OU ALUNO COM QUADRO CONFIRMADO DE COVID-19 SOMENTE OCORRERÁ MEDIANTE APRESENTAÇÃO DE ATESTADO

ANEXO

LAVAGEM DAS MÃOS

SETOR: TODOS OS COLABORADORES E ALUNOS

PROTOCOLO DE HIGIENIZAÇÃO DAS MÃOS

1. Ato simples e fundamental para prevenção e controle de infecções na escola, tais como: INFLUENZA, H1N1 e COVID-19.

2. Lavar as mãos com água e sabonete líquido, com técnica correta, pode interromper a cadeia de transmissão de infecção entre os membros da comunidade escolar.

3. Deve ser praticada ao chegar e antes de sair da escola, antes e após refeições/lanches, antes e após uso do banheiro e ao ter contato com outra pessoa (ainda que não intencional).

4. A higienização das mãos também deverá ser feita ao tocar a máscara, face, boca, nariz e olhos.

5. Devem ser retirados os acessórios que podem servir de reservatório para microorganismos (anéis, pulseiras, relógios de pulso), devendo estes serem evitados no ambiente escolar.

6. As unhas devem estar sempre aparadas, pois podem abrigar microorganismos causadores de infecção.

PRIORIZE A LAVAGEM DAS MÃOS, pois é o método mais seguro. Na impossibilidade de fazer a lavagem, higienize as mãos com álcool em gel 70%.

PASSO A PASSO HIGIENIZAÇÃO DAS MÃOS

1. Abrir a torneira com a mão não dominante e molhar as mãos, sem encostar-se à pia ou lavatório.

2. Ensaboar as mãos, friccionando a palma, o dorso, os espaços interdigitais, polegar, articulações, unhas e extremidades, dedos, punhos.

3. Enxaguar as mãos.

4. Fechar a torneira com o auxílio de papel toalha.

HIGIENIZE AS MÃOS: SALVE VIDAS

Higienização Simples das Mãos

1. Abra a torneira e molhe as mãos, evitando encostar na pia.

2. Aplique na palma da mão quantidade suficiente de sabonete líquido para cobrir todas as superfícies das mãos (seguir a quantidade recomendada pelo fabricante).

3. Ensaboe as palmas das mãos, friccionando-as entre si.

4. Esfregue a palma da mão direita contra o dorso da mão esquerda (e vice-versa) entrelaçando os dedos.

5. Entrelace os dedos e friccione os espaços interdigitais.

6. Esfregue o dorso dos dedos de uma mão com a palma da mão oposta (e vice-versa), segurando os dedos, com movimento de vai-e-vem.

7. Esfregue o polegar direito, com o auxílio da palma da mão esquerda (e vice-versa), utilizando movimento circular.

8. Friccione as polpas digitais e unhas da mão esquerda contra a palma da mão direita, fechada em concha (e vice-versa), fazendo movimento circular.

9. Esfregue o punho esquerdo, com o auxílio da palma da mão direita (e vice-versa), utilizando movimento circular.

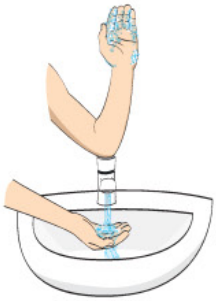

10. Enxágüe as mãos, retirando os resíduos de sabonete. Evite contato direto das mãos ensaboadas com a torneira.

11. Seque as mãos com papel-toalha descartável, iniciando pelas mãos e seguindo pelos punhos.

Para a técnica de Higienização Anti-séptica das mãos, seguir os mesmos passos e substituir o sabonete líquido comum por um associado a anti-séptico.

ANVISA
Agência Nacional de Vigilância Sanitária

Ministério da Saúde

Fonte:http://portal.anvisa.gov.br/resultado-de-busca?p_p_id=101&p_p_lifecycle=0&p_p_state=maximized&p_p_mode=view&p_p_col_id=column-1&p_p_col_count=1&_101_struts_action=%2Fasset_publisher%2Fview_content&_101_assetEntryId=450722&_101_type=document

ANEXO

ETIQUETA RESPIRATÓRIA

SETOR: TODOS OS COLABORADORES E ALUNOS

PROTOCOLO DE ETIQUETA RESPIRATÓRIA

1. A “etiqueta respiratória” é um ato simples e fundamental para prevenção e controle de infecções na escola, tais como: INFLUENZA, H1N1 e COVID-19, pois reduz de forma sensível a presença de gotículas no ar.

2. Lavar as mãos com água e sabonete líquido, com técnica correta, pode interromper a cadeia de transmissão de infecção entre os membros da comunidade escolar.

3. A higienização das mãos deverá ser feita SEMPRE que espirrar ou tossir.

PRIORIZE A LAVAGEM DAS MÃOS, pois é o método mais seguro. Na impossibilidade de fazer a lavagem, higienize as mãos com álcool em gel 70%.

PASSO A PASSO PARA A ETIQUETA RESPIRATÓRIA

1. Ao tossir ou espirrar, não utilize as mãos; cubra a boca e o nariz com um lenço de papel, que deve ser descartado no lixo imediatamente.

2. Não use lenço de tecido.

3. Se não possuir lenço de papel, use a parte interna do braço, na parte superior da manga da roupa.

4. Lave as mãos com água e sabão ou as higienize com álcool em gel 70%.

ETIQUETA RESPIRATÓRIA

AO TOSSIR E ESPIRRAR, CUBRA A BOCA E O NARIZ COM UM LENÇO DE PAPEL DESCARTÁVEL

NA FALTA DE UM LENÇO, USE A PARTE INTERNA DO BRAÇO, NO COTOVELO

HIGIENIZE AS MÃOS COM FREQUÊNCIA E SEMPRE APÓS TOSSIR OU ESPIRRAR

CURITIBA CONTRA CORONAVÍRUS

DÚVIDAS SOBRE O CORONAVÍRUS:
saude.curitiba.pr.gov.br | 41 99876-2903

SaúdeJá CURITIBA

CURITIBA

Fonte: https://www.facebook.com/PrefsCuritiba/posts/3255704881139960?comment_id=3260596237317491&reply_comment_id=3260911057286009

ANEXOS ESTAÇÃO DE HIGIENE

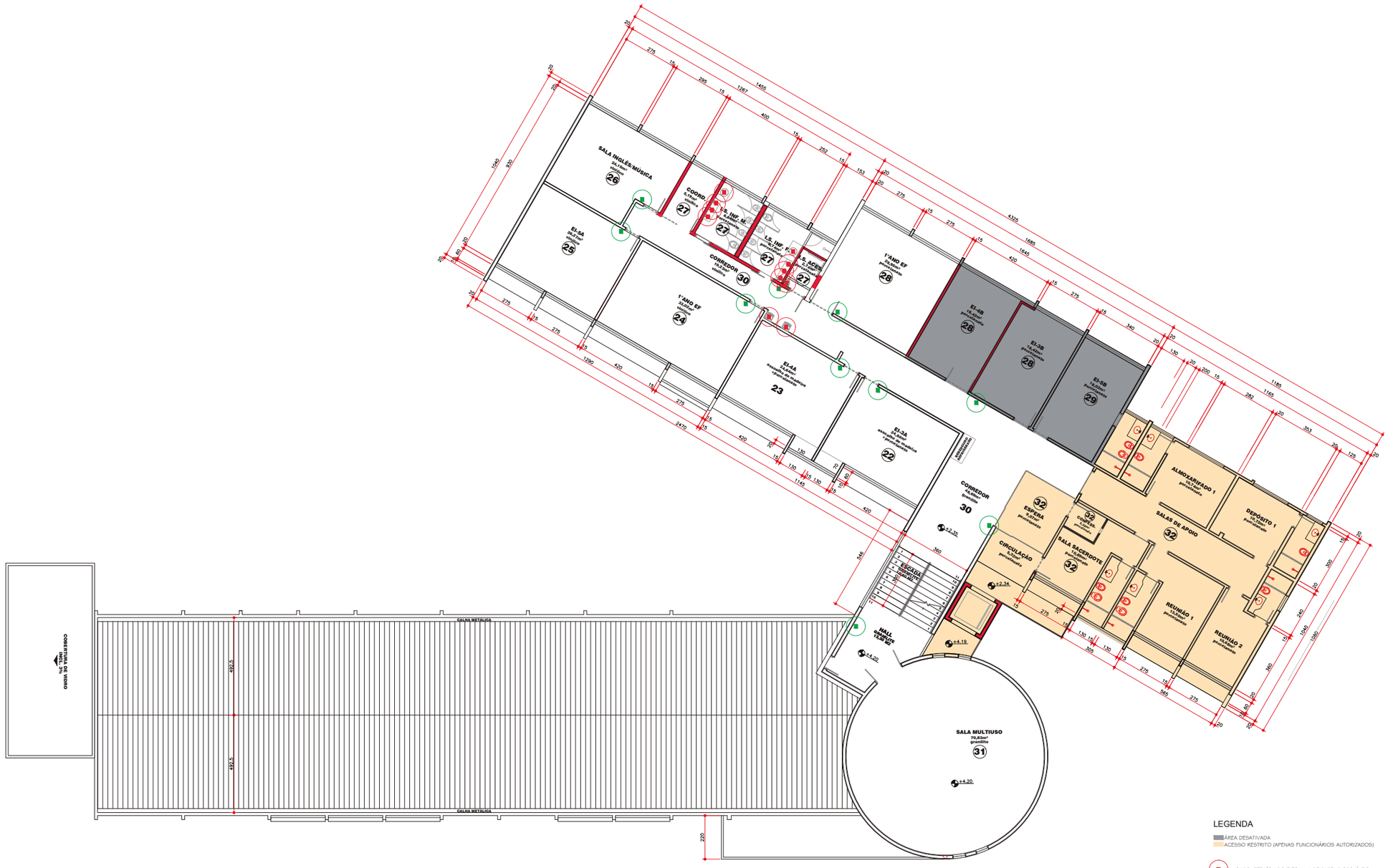

LEGENDA

- ÁREA DESATIVADA
- ACESSO RESTRITO (APENAS FUNCIONÁRIOS AUTORIZADOS)
- PIA, SABONETE LÍQUIDO E TOALHA DE PAPEL DISPONÍVEIS
- ÁLCOOL GEL DISPONÍVEL

PLANTA PAV. TÉRREO
BERÇÁRIOS, EDUCAÇÃO INFANTIL, EF FEMININO, EF MASCULINO
ESCALA 1:75

ANOTAÇÕES:

ENDEREÇO DA PRANCHA
SN_PLANTAS_R044_ARQUITETONICO_LOCAÇÃO HIGIENE.DWG

DATA	REVISÃO	DESENHO	VERIFICAÇÃO
22/07/2020	R44	DY / M	PONTOS DE HIGIENE ATUALIZADOS
25/07/2019	R017	DY / M	
08/01/2019	R032	DY / M	
02/01/2020	R033	DY / M	
29/01/2020	R036	DY / M	

PROJETO - PTS. HIGIENE

EMPREENDIMENTO – OBRA: ESCOLA NAVEGANTES
EMPREENDEDOR: ASSOEP
DATA: 22/07/2020
ESCALA: 1:75
REFERÊNCIA: PLANTA PAVTO. SUPERIOR - EDUCAÇÃO INFANTIL
ARQUITETO RESPONSÁVEL: ARQ. DEISE M.U. YOSHIDA / ARQ. VERONICA IAMAMOTO
TÉCNICO RESPONSÁVEL:
PRANCHA Nº: 02

LAZER E.F. FEM.
CONCRETO POLIDO
50
-5,00

EPDM

PASSARELA

BIBLIOTECA
44,10m²
granilite
13

REFEITÓRIO
67,81m²
granilite
14

COZINHA
CERÂMICA
43,24m²

DML
2,05m²
2,13 Alt.

DESPENSA
CERÂMICA
11,47m²

DIRETORIA/ATENDIMENTO
granilite
15

VESTIÁRIOS E ACESSO
granilite
20

SALA DAS PROFESSORAS
granilite
16

I.S. MASC.
granilite
17

SECRETARIA/RECEPÇÃO
granilite
1

SALA DE REUNIÕES
granilite
19

SALA DE PROFESSORES
granilite
18

DIRETORIA
granilite
18

CORREDOR
granilite
21

CORREDOR
44,11m²
granilite
12

LACTÁRIO
7,99m²
porcelanato
07

EI-1A
14,49m²
assoalho de madeira
08

I.S. e Fraldário
9,49m²
porcelanato
09

EI-2A
14,49m²
assoalho de madeira
10

BERÇÁRIO II
67,81m²
granilite
06

BERÇÁRIO I
23,51m²
granilite
05

ESTIMULAÇÃO
22,74m²
granilite
04

EI-1B
23,73m²
granilite
03

EI-2B
23,73m²
granilite
02

ATENDIMENTO
11,85m²
granilite
01

RECEPÇÃO
30,02m²
granilite + granito
01

CAPELA
77,1324 m²

caixa de areia

FLOREIRA

COBERTURA EM VIDRO

PROJ. PLATIBANDA

PASSEIO

LEGENDA
ÁREA DESATIVADA
ACESSO RESTRITO (APENAS FUNCIONÁRIOS AUTORIZADOS)
PIA, SABONETE LÍQUIDO E TOALHA DE PAPEL DISPONÍVEIS
ALCOOL GEL DISPONÍVEL

PLANTA PAV. TÉRREO
BERÇÁRIOS, EDUCAÇÃO INFANTIL, EF FEMININO, EF MASCULINO
ESCALA 1:75

ANOTAÇÕES

ENDEREÇO DA PRANCHA
SN_PLANTAS_R044_ARQUITETONICO_LOCAÇÃO HIGIENE.DWG

DATA	REVISÃO	DESENHO	VERIFICAÇÃO
22/07/2020	R44	DY / M	PONTOS DE HIGIENE ATUALIZADOS
25/07/2019	R017	DY / M	
08/01/2019	R020	DY / M	
02/01/2020	R033	DY / M	
29/01/2020	R036	DY / M	

PROJETO - PTS. HIGIENE

EMPREENDIMENTO - OBRA: ESCOLA NAVEGANTES	EMPREENDEDOR: ASSOEP	DATA: 22/07/2020
REFERÊNCIA: PLANTA PAVTO. TÉRREO - BERÇÁRIOS, EDUCAÇÃO INFANTIL, EF FEMININO		ESCALA: 1:75
ARQUITETO RESPONSÁVEL: ARQ. DESIZ M.U. YOSHIDA; ARQ. VERONICA IAMAMOTO	TÉCNICO RESPONSÁVEL:	PRANCHA Nº: 01